



Efide
servicios financieros



Socios asistentes a la Asamblea General 2017

MEMORIA 2017

NUESTROS DIRECTIVOS Y COLABORADORES



CONSEJO DE ADMINISTRACIÓN

Sr. Luis Baba Nakao - Presidente
 Sr. David Antonio Ambrosini Valdez - Vicepresidente
 Sr. Alberto Kawahara Sato - Secretario
 Sr. David Ernesto Wong Cam - Suplente



CONSEJO DE VIGILANCIA

Sr. José Jesús Tong Chang - Presidente
 Sr. Sergio Ricardo Shigyo Ortiz - Vicepresidente
 Sra. Elsa Margarita Raquel Gálvez Escobar - Secretario
 Sra. Cinthia Vanessa Sánchez Rodríguez - Suplente



COMITÉ DE EDUCACIÓN

Sr. David Antonio Ambrosini Valdez - Presidente
 Sra. María Liliana Lombardi Oyarzu - Vicepresidente
 Sr. Alfonso Oscar Koc Fong Sun Li - Secretario
 Sr. Isaias Flit Steren - Suplente



COMITÉ ELECTORAL

Sr. Eugenio Santiago Shu Chang - Presidente
 Sra. Gloria Mirtha Yoshida Nakashima - Vicepresidente
 Sr. Ramiro Elías Gálvez Acosta - Secretario
 Sra. María Elizabeth Pérez Núñez - Suplente



CONVOCATORIA

ASAMBLEA GENERAL ORDINARIA DE DELEGADOS

De conformidad con lo dispuesto por el artículo 30°, inciso 16, del Texto Único Ordenado de la Ley General de Cooperativas, Decreto Supremo N° 074-90-TR, y los Artículos N° 43, 44, 46 y 48 de nuestro Estatuto Social, se convoca a los señores delegados de la COOPERATIVA DE AHORRO Y CRÉDITO EFIDE, a la Asamblea General Ordinaria que se realizará el día martes 27 de Marzo del 2018 a las 18:30 horas; en Av. El Derby N° 254, Salón de Actos Piso 1 del Lima Central Tower, distrito de Santiago de Surco, provincia y departamento de Lima; con el objeto de tratar la siguiente Agenda:

AGENDA

1. Aprobación de las Memorias correspondientes al Ejercicio Gravable 2017
2. Aprobación de los Estados Financieros correspondientes al Ejercicio Gravable 2017;
3. Aprobación de las Dietas de los miembros de los Consejos y Comités
4. Aprobación del Plan de Auditoria Interna correspondiente al Ejercicio Gravable 2018;
5. Aprobación de Presupuesto 2018 para el Consejo de Vigilancia;
6. Aprobación de Presupuesto 2018 para el Comité de Educación;
7. Aprobación de la Distribución del remanente correspondiente al Ejercicio Gravable 2017;
8. Fijar el número de aportaciones que deben suscribir y pagar los socios.
9. Elección de los miembros titulares y de los miembros suplentes, de los consejos y comités.

De no contarse con el quórum establecido por el art. 50 del Estatuto, la Asamblea se llevará a cabo en segunda convocatoria, el día 31 de marzo de 2018, a la misma hora y en el mismo lugar.

Santiago de Surco, 12 de Marzo del 2018

Luis Baba Nakao
Presidente
Consejo de Administración de la
Cooperativa de Ahorro y Crédito EFIDE

MEMORIA DEL CONSEJO DE ADMINISTRACIÓN

De acuerdo a la Ley General de Cooperativas y a lo establecido por nuestros Estatutos, someto a consideración de la Asamblea General de Delegados la Memoria del Consejo de Administración correspondiente al ejercicio gravable del 2017.

De igual manera pongo en consideración de la presente Asamblea General, el Balance de la Cooperativa, el Estado de Resultados y la propuesta para la distribución de los Remanentes del mismo periodo.



Señores delegados:

LA ECONOMÍA GLOBAL

El crecimiento del PBI mundial pasó de 2.5%, en el año 2015, a 3.1%, en el año 2016 y a 3.7% el año 2017. Estados Unidos, China, y la Unión Europea, nuestros principales socios comerciales, crecieron el año pasado 2.3%, 6.9% y 2.1% respectivamente. El significativo crecimiento de EEUU y China principalmente, estaría explicado por tres factores que se retroalimentan: las expectativas despertadas por la elección del presidente de EEUU, Donald Trump y sus anuncios de incrementar la inversión en infraestructura, la rebaja de impuestos y su programa proteccionista y una mejor performance de China liderada por Xi Yin Ping que convierte a una China productora de productos masivos y de bajo precio en una economía donde la innovación y el consumo interno son el motor de su crecimiento.

En el año 2017, la performance de EEUU y China fue superior a las estimaciones que se proyectaron a comienzos de año, lo cual se reflejó, entre otros, en una mayor demanda por minerales industriales. Como consecuencia de ello y para felicidad del Perú, la cotización del cobre, el zinc y el plomo se incrementaron en 31%, 30%, y 24%, respectivamente.

Otro hecho importante que propició cierta volatilidad en el mundo fueron los esperados incrementos en la tasa de interés de referencia fijadas por la Reserva Federal (Banco Central de los Estados Unidos). En el año 2017, se materializaron tres incrementos de dicha tasa de interés de 0.25% cada una de ellas (25 puntos base), lo que llevó la tasa de interés de 0.75% a 1.50%, encareciendo el crédito y creando volatilidad en el mercado financiero mundial.

LA ECONOMÍA PERUANA

Desde el año 2000, el desempeño económico del Perú ha sido destacable. El Perú es el segundo país de más alto crecimiento económico en América Latina (5% anual en promedio) y el de más baja inflación (3% en promedio anual). El PBI se ha más que duplicado en el período indicado y el ingreso per cápita se ha incrementado sostenidamente.

En el año 2017, el crecimiento económico del Perú fue de 2.5%, menor que el 4.3% del año anterior, pero superior al de Argentina (2.40%), Colombia (1.70%), Chile (1.38%), Brasil (0.75%) y Ecuador (0.20%). En dicho año, el crecimiento en América Latina y el Caribe en promedio fue de 1.20% resaltando el Perú como el país que más creció entre los países de similar o mayor tamaño. Durante el año 2017, el crecimiento económico en el Perú está explicado principalmente por el buen desempeño de los sectores Construcción, Pesca y Servicios.

A diciembre del 2017, las Reservas Internacionales Netas (RIN) sumaron US\$ 63,621 millones, cifra que representa más de dos veces la deuda externa del Gobierno Peruano, más de dos veces la liquidez en moneda extranjera del sistema financiero y divisas para pagar más de 20 meses de importaciones. Sin lugar a dudas, el país superó con holgura los períodos de preocupación generados por la finalización del programa de estímulo financiero implementado por la FED/EEUU y las nuevas metas de crecimiento económico programadas por China que propiciaron la caída de los precios de los commodities y un menor crecimiento económico de los países emergentes.

Sector Bancario

Al finalizar el año 2017, las empresas bancarias se encontraban muy sólidas, líquidas y rentables. El crédito total bancario al sector privado (en moneda nacional y extranjera), durante el 2017, se incrementó solo 3% cifra que muestra la política conservadora ejecutada por la Banca ante la desaceleración de la economía y presiones por mayores provisiones.

El Banco Central de Reserva, redujo en el año 2017 su tasa de interés de referencia de 4.00% a 3.25% para promover mayor actividad crediticia y así impulsar mayor producción y consumo.

Durante todo el año 2017, todos los bancos del país contaban con calificación "Grado de Inversión", la morosidad se mantenía en un nivel muy aceptable (3%) y contaban con una protección de 152 soles por cada 100 soles de crédito atrasado.

Desempeño de la Cooperativa

El año 2017 fue, para nuestra COOPAC EFIDE en general, un buen año. Con respecto al año anterior, el crecimiento del total de sus activos, de sus créditos directos y de sus resultados netos fue de 22%, 28% y 5% respectivamente, muy por encima de las variaciones ocurridas en el sector bancario, el mismo que fue de 4%, 3% y 3% respectivamente y que de las variaciones en el Sector de Cooperativas de Ahorro y Crédito, el mismo que fue de 12%, 11% y -8% respectivamente.

Nuestra COOPAC EFIDE creció en activos 22%, mientras que el país creció económicamente 2.5%, es decir, EFIDE creció casi 9 veces lo que creció el PBI del país.

Dentro de este contexto y con la preocupación de preparar EFIDE a las nuevas regulaciones que se vislumbran serán aprobadas por el Congreso de nuestro país en los primeros meses del año 2018, EFIDE se propuso para el año 2017:

- Mantener un ritmo de crecimiento mayor, con una mejor administración de los riesgos y mejorar la competitividad de su oferta crediticia;
- Mantener una política de provisiones que nos permita tener una buena cobertura;
- Mantener una adecuada posición de cambios;
- Estructurar nuevos productos y servicios para mejorar su competitividad;
- Mejorar sus ingresos para permitir mejorar la calidad de los servicios;
- Ofrecer una compensación adecuada para nuestros asociados;

Los resultados comparativos se muestran en el siguiente cuadro de variaciones 2017 vs 2016:

| ITEM | EFIDE | COOPAC | BANCOS |
|------------------|-------|--------|--------|
| Total activos | 22% | 12% | 4% |
| Total créditos | 28% | 11% | 3% |
| Patrimonio | 12% | 8% | 11% |
| Resultado neto | 5% | -8% | 3% |
| Morosidad (2017) | 2% | 7% | 3% |

A continuación mostramos algunos indicadores de la Gestión Social de EFIDE en el periodo informado:

- Se incorporaron 499 nuevos socios, con lo cual somos ya un total de 2,026 socios activos;
- El saldo en las colocaciones (créditos) sumó S/. 207'652,603, el cual representa un crecimiento del 28%;
- El saldo en las captaciones sumó S/. 182'835,991, el cual representa un crecimiento del 22%;
- El total de activos con que cerramos el año fue S/. 234'852,012, el cual representa un crecimiento del 22% (8.8 veces el incremento del PBI);
- El total del patrimonio sumó S/. 23'185,805, el cual representa un crecimiento del 12%;
- Los ingresos de EFIDE ascendieron a S/. 21'946,588, cifra que representa un incremento de 14% con respecto al año pasado; y
- El remanente alcanzado fue de S/. 958,734, el mismo que representa un incremento de 5.2% con respecto al año anterior.



La administración estuvo enfocada en incrementar el volumen total de las operaciones en un año difícil para la economía, por las consecuencias del Fenómeno del Niño Costero, los destapes del caso Lava Jato y la retracción de las inversiones públicas y privadas, principalmente.

En cumplimiento de las normas legales vigentes y por encargo del Consejo de Vigilancia, se contrató los servicios de la firma de auditoría BDO Pasos, López de la Romaña, Rodríguez S.C., cuyo dictamen será expuesto más adelante por su representante (se adjunta a la presente Memoria).

La Federación Nacional de Cooperativas del Perú ha publicado el ranking de cooperativas al 31 de diciembre del 2017 donde, por total de activos, EFIDE ocupa el puesto 13° de 151 COOPAC a nivel nacional (EFIDE avanzó 2 puestos el año que se reporta), asimismo ocupa el puesto 12° por créditos y por monto de depósitos (EFIDE avanzó 1 puesto el año que se reporta), lugares que, considerando que es la COOPAC más joven de la lista, nos llena de satisfacción.

Nuestra cooperativa ha cumplido catorce años de vida institucional y estamos muy orgullosos del sitio alcanzado y de la calidad personal y profesional de los socios que la integran.

Por último, deseo manifestar, en nombre del Consejo de Administración, el más profundo agradecimiento a ustedes señores delegados y a los socios en general, que han depositado su confianza y expectativas en nuestra Cooperativa, también a los miembros de los Comités y el Consejo de Vigilancia. Así mismo, a los miembros integrantes de Plan & Acción, a nuestra asesora legal la Dra. Katherine Bocanegra Arana, a nuestra contadora CPC Giovanna Zavala Martínez, a la sociedad de auditoría BDO Pazos, López de Romaña, Rodríguez S.C., al CPC Guzmán Pérez Díaz, a nuestros asesores especialistas en diversos temas y a nuestros colaboradores, quienes han demostrado desprendimiento, calidad y alto sentido de la responsabilidad.

A todos ustedes apreciados Delegados: ¡¡¡Bienvenidos y muchas gracias!!!

Ing. Luis Baba Nakao
Presidente del Consejo de Administración

MEMORIA DEL CONSEJO DE VIGILANCIA

Señores delegados:

En concordancia con la Ley General de Cooperativas y de acuerdo con nuestras disposiciones estatutarias, cumplimos con poner a disposición de la Asamblea General de Delegados, la Memoria del Consejo de Vigilancia correspondiente al ejercicio anual 2017.

En el periodo en que nos ha tocado ejercer las funciones de fiscalización el Consejo de Vigilancia se ha contado con el apoyo de un Auditor Interno quien emitió diecisiete (17) informes como resultado de las acciones de control realizadas en el transcurso del ejercicio 2017, los mismos que han coadyuvado a que el Consejo de Administración y la Gerencia General puedan monitorear permanentemente todo el proceso administrativo; de dichos informes, doce fueron enviados a la FENACREP, de acuerdo con lo dispuesto en la Resolución N° 742-2001 de la Superintendencia de Banca y Seguros.

Según el reglamento vigente del Consejo de Vigilancia, venimos cumpliendo con nuestras sesiones trimestrales, y en contacto permanente con la Cooperativa y con sus estamentos pertinentes con la finalidad de mantenernos al tanto de la situación contable y financiera, fundamentalmente.

Tomamos conocimiento de la aprobación del Balance del Ejercicio 2017, asumimos la responsabilidad de proponer a los Auditores Externos y revisamos las propuestas de tres firmas auditoras: BDO Pasos, López de Romaña Rodríguez S.C., Vizcarra y Asociados S.C.R.L y Panez, Chacaliaza y Asociados S.C.R.L.

El Consejo de Administración en base a dichas propuestas tomó la decisión de contratar a BDO Pazos, López de Romaña Rodríguez S.C., la cual compartimos, por la seriedad y responsabilidad que está garantizada por el prestigio que esta firma ha logrado en el mercado.

De acuerdo con lo que dispone la Resolución No. 742-2001, los informes mencionados han sido remitidos al Consejo de Administración para que adopte las medidas correctivas correspondientes. En tal sentido, del análisis trimestral de las acciones adoptadas por este Consejo, sobre recomendaciones formuladas por auditoría interna, auditores externos y FENACREP, se ha determinado que las recomendaciones se están implementando según la complejidad de las mismas.

Quiero concluir agradeciendo a ustedes, señores delegados, y a los socios en general, por la confianza que depositaron en nosotros y la colaboración del personal administrativo, lo que ha permitido que llevemos a cabo una gestión eficaz en pro de nuestra Cooperativa.

Muchas gracias a todos,

José Jesús Tong Chang
Presidente del Consejo de Vigilancia

MEMORIA DEL COMITÉ DE EDUCACIÓN

Señores delegados:

En cumplimiento de la Ley General de Cooperativas y del Estatuto de nuestra Institución, tengo el agrado de poner a consideración de la Asamblea, la memoria del periodo 2017 del Comité de Educación.

El Comité de Educación, al instalarse ratificó su reglamento, previamente aprobado por el Consejo de Administración. En dicho acto, se acordó realizar sesiones trimestrales.

En su reunión del mes de enero de 2017, la Directiva aprobó el Plan de Trabajo para el 2017.

En cumplimiento de su plan de trabajo, la Directiva organizó una serie de actividades de educación financiera con proyección a nuestros delegados y socios y a la sociedad en general.

Asimismo, el Comité organizó reuniones con los socios depositantes, cooperativas e instituciones que contribuyeron enormemente en el crecimiento de nuestra institución.

Quiero concluir expresando mi agradecimiento a todos los honorables miembros de los Consejos de Administración y Vigilancia, además del Comité Electoral, así como a los señores Directivos que me acompañan en este Comité. Hago llegar mi agradecimiento también a los integrantes de la empresa Plan & Acción SAC, encargada de la administración de nuestra Cooperativa.

Y por último, quiero extender mi agradecimiento y el de los miembros de este Comité, a ustedes señores delegados y a los socios en general de nuestra Cooperativa, con cuyo apoyo y confianza nos hacemos mejores cada día.

Muchas gracias,

David Antonio Ambrosini Valdez
Presidente del Comité de Educación

INFORME DEL COMITÉ DE GESTIÓN DE RIESGOS

Estimados delegados:

En cumplimiento de la Resolución SBS N° 13278 que señala que las Cooperativas cuenten con una Gestión Integral de Riesgos adecuada a su tamaño EFIDE inició en el año 2010 el proceso para contar con los recursos necesarios, acordes a su dimensión, estructura y complejidad.

La Gestión Integral de Riesgos en EFIDE, permite asegurar la solvencia de la organización y un crecimiento sólido en el tiempo para el logro de sus objetivos. Este proceso busca identificar los riesgos y tomar las acciones necesarias para mitigar sus efectos en los indicadores de gestión de la Cooperativa. Es de vital importancia entender que la Gestión Integral de Riesgos, es un proceso transversal y su adecuado control puede evitar importantes impactos negativos en los resultados y en el valor de EFIDE.

RIESGO CREDITICIO.- En EFIDE se evalúan las propuestas crediticias de acuerdo a las normas, Manual de Políticas de Riesgo y procedimientos internos que nos permiten mantener la calidad de la cartera de créditos. La gestión del riesgo considera el control de los límites internos por socio, grupo y sector económico, de acuerdo al apetito de riesgo aprobado por la Gerencia General. Se aplica de manera diferenciada, la evaluación cuantitativa, (análisis de estados financieros, flujo de caja y proyecciones del negocio); y la cualitativa (reputación de accionistas, gerencia y posición en el mercado). Adicionalmente, se promueve la cultura de riesgos, para lo cual la capacitación cumple un rol importante y, además, se vigilan constantemente los criterios de aceptación de riesgos.

Es importante mencionar el rol del Comité de Créditos en las aprobaciones de operaciones crediticias de mayor volumen, aportando experiencia y conocimiento.

En el 2017, se han fortalecido las herramientas de predicción y los mecanismos de seguimiento de la cartera de créditos.. Ello ha contribuido a mantener los bajos niveles de morosidad en la cartera y reforzado el crecimiento de la Cooperativa. Se han implementado y fortalecido las herramientas (SENTINEL) y metodologías (SEGUIR) para optimizar el monitoreo de la cartera de crédito.

RIESGO OPERACIONAL.- En EFIDE se considera la identificación, administración y supervisión del Riesgo Operacional como una práctica obligatoria, la cual garantiza conocer las amenazas y las oportunidades de mejora en los procesos.

Desde el 2017, se cuenta con un experto en procesos, participando activamente en las autoevaluaciones de riesgos operacionales de nuevos productos y/o de cambios en el ambiente operativo y tecnológico de la Cooperativa. Contamos con una herramienta para gestionar los riesgos operacionales (desembolso y administración de títulos valores) y una base de datos centralizada de incidencias de riesgo, la misma que permite hacer el seguimiento de los planes de acción, la eficacia de los mitigadores y gestionar los Indicadores de riesgo identificados en los procesos evaluados.

El Comité de Riesgos y la Gerencia General agradecen al Consejo de Administración, demás directivos y colaboradores, los avances conseguidos y reafirma su compromiso y apoyo para el cumplimiento cabal de la normatividad y así contribuir a dar mayor solidez aún a nuestra institución.

Alberto Kawahara Sato
Presidente de Comité de Gestión de Riesgos

ESTADOS FINANCIEROS 2017

(expresados en soles)

Balance General 2017

| ACTIVO | |
|--|--------------------|
| Fondos disponibles | 26,314,252 |
| Inversiones permanentes | 76,007 |
| Créditos | 207,652,603 |
| Intereses devengados por créditos | 1,719,056 |
| Provisión para incobrables | -4,811,431 |
| Inmueble, mobiliario y equipo | 2,648,594 |
| Otros activos | 1,252,931 |
| Total Activo | 234,852,012 |
| PASIVO | |
| Ahorro a la vista | 5,107,651 |
| Depósito a plazo fijo | 177,728,341 |
| Depósitos CTS | 4,037 |
| Adeudados y obligaciones financ. corto plazo | 22,146,698 |
| Intereses por depósitos y adeudados | 3,609,317 |
| Obligac. con Inst.recaudadora de impuestos | 4,526 |
| Cuentas por pagar | 791,206 |
| Entregas - Canje bancario | 2,274,433 |
| Total Pasivo | 211,666,207 |
| PATRIMONIO | |
| Capital social | 21,026,175 |
| Reserva | 1,200,896 |
| Resultados acumulados | 0 |
| Resultado neto del ejercicio | 958,734 |
| Total Patrimonio | 23,185,805 |
| Total Pasivo + Patrimonio | 234,852,012 |

Estado de Resultados 2017

| INGRESOS FINANCIEROS | | 21,946,589 |
|---|--|-------------------|
| Intereses por disponibles | | 1,316,609 |
| Intereses y comisiones por cartera créditos | | 20,588,486 |
| Diferencia de cambio | | 41,494 |
| GASTOS FINANCIEROS Y PROVISIÓN | | 17,152,435 |
| Intereses y comisiones con socios | | 11,467,247 |
| Int. por adeudos y obligaciones financieras | | 950,207 |
| Provisiones incobrabilidad | | 4,734,981 |
| Margen financiero Neto | | 4,794,154 |
| GASTOS OPERATIVOS | | 3,882,572 |
| Provisiones, depreciación y amortización | | 411,327 |
| Gastos de administración | | 3,471,245 |
| REI | | 0 |
| INGRESOS Y GASTOS EXTRAORDINARIOS | | 47,152 |
| Ingresos/gastos extraordinarios | | 47,152 |
| REMANENTE DEL EJERCICIO | | 958,734 |



Saldo de colocaciones / N° socios

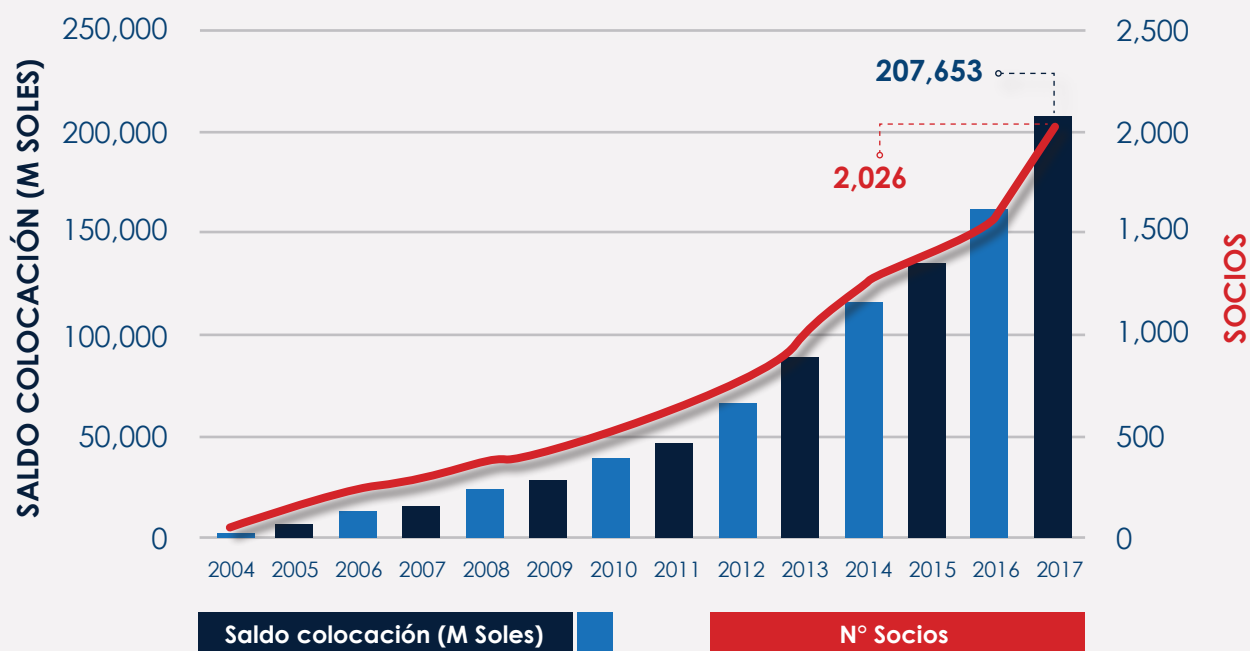

Nuestra Organización

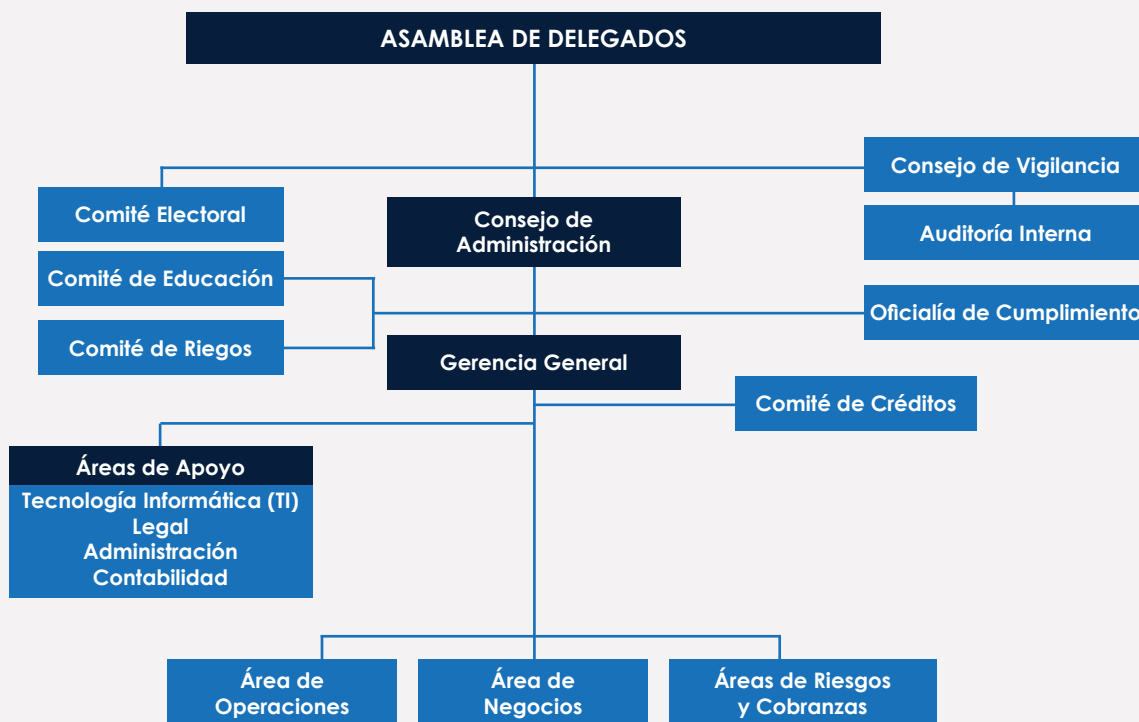

DICTAMEN DE LOS AUDITORES INDEPENDIENTES

A los Señores Miembros del Consejo de Administración y Consejo de Vigilancia COOPERATIVA DE AHORRO Y CRÉDITO EFIDE

Hemos auditado los estados financieros adjuntos de COOPERATIVA DE AHORRO Y CRÉDITO EFIDE, que comprenden el estado de situación financiera al 31 de diciembre de 2017 y 2016 y los estados de resultados y de otros resultados integrales, de cambios en el patrimonio neto y de flujos de efectivo por los años terminados en esas fechas, y el resumen de políticas contables significativas y otras notas explicativas adjuntas, de la 1 a la 23.

Responsabilidad de la Gerencia sobre los estados financieros

La Gerencia es responsable de la preparación y presentación razonable de estos estados financieros de acuerdo con Principios de Contabilidad Generalmente Aceptados para Entidades Financieras en el Perú, establecidos por la Superintendencia de Banca, Seguros y AFP, según se explica en la Nota 2 a los estados financieros, y del control interno que la Gerencia concluye es necesario, para permitir la preparación de estados financieros libres de distorsiones importantes, ya sea por fraude o error.

Responsabilidad del auditor

Nuestra responsabilidad consiste en expresar una opinión sobre estos estados financieros basada en nuestra auditoría. Nuestra auditoría fue realizada de acuerdo con las Normas Internacionales de Auditoría aprobadas para su aplicación en el Perú por la Junta de Decanos de Colegios de Contadores Públicos del Perú. Tales normas requieren que cumplamos con requerimientos éticos y planifiquemos y realicemos la auditoría para obtener seguridad razonable de que los estados financieros estén libres de errores importantes.

Una auditoría comprende la aplicación de procedimientos para obtener evidencia de auditoría sobre los importes y la información revelada en los estados financieros. Los procedimientos seleccionados dependen del juicio del auditor, incluyendo la evaluación del riesgo de que los estados financieros contengan errores materiales, ya sea como resultado de fraude o error. Al efectuar esta evaluación del riesgo, el auditor toma en consideración el control interno de la Cooperativa relevante para la preparación y presentación razonable de los estados financieros con el propósito de definir procedimientos de auditoría apropiados a las circunstancias, pero no con el propósito de expresar una opinión sobre la efectividad del control interno de la Cooperativa. Una auditoría también comprende la evaluación de si las políticas contables aplicadas son apropiadas y si las estimaciones contables realizadas por la Gerencia son razonables, así como una evaluación de la presentación general de los estados financieros.

Consideramos que la evidencia de auditoría que hemos obtenido es suficiente y apropiada para proporcionarnos fundamento para nuestra opinión de auditoría.

Opinión

En nuestra opinión, los estados financieros adjuntos, presentan razonablemente, en todos sus aspectos significativos, la situación financiera de COOPERATIVA DE AHORRO Y CRÉDITO EFIDE al 31 de diciembre de 2017 y 2016, así como su desempeño financiero y sus flujos de efectivo por los años terminados en esas fechas, de acuerdo con Principios de Contabilidad Generalmente Aceptados para Entidades Financieras en el Perú establecidos por la Superintendencia de Banca, Seguros y AFP, según se explica en la Nota 2 a los estados financieros.

Lima, Perú

23 de marzo de 2018

Refrendado por

 (Socio)
Victor Ovalle Raá
Contador Público Colegiado Certificado
Matrícula N° 01-13397

*Pazos, López de Romana
Rodríguez*





Efide
servicios financieros

Av. El Derby 254
Lima Central Tower – Of. 1106
Santiago de Surco, Lima 33, Perú

Tel. 2085900 – 3633360

www.efide.com.pe